PUCP

PMESUT

PROGRAMA PARA LA MEJORA DE LA CALIDAD Y PERTINENCIA DE LOS SERVICIOS DE EDUCACIÓN SUPERIOR UNIVERSITARIA Y TECNOLÓGICA A NIVEL NACIONAL

TITULO PROYECTO
TITULO PROYECTO
TITULO PROYECTO

Subtítulo o frase del proyecto

Subtítulo o frase del proyecto

Innovadores:

Trinidad

Eunice

José María

Introducción **3**
1. Revisión bibliográfica **4**
1.1. Estrategia de búsqueda 4
1.2. Palabras clave 6
1.3. Criterios de inclusión y exclusión para la búsqueda bibliográfica 6
1.4. Buscadores académicos y bases de datos a consultar 7
1.5. Matriz de revisión bibliográfica 8
1.6. Matriz de organización de las competencias básicas priorizadas 9
1.7. Matrices de especificaciones 9
2. Recojo de información primaria: metodología **11**
2.1. Muestra de universidades para el recojo de información 11
2.2. Instrumentos de recojo de información 12
3. Metodología de validación para la actividad 4 **14**
3.1. Preparación para los paneles 14
3.2. Realización de los paneles de expertos/as 14
3.3. Ajustes y mejora al programa de formación 15
Anexo 01. Guía de entrevista 1 **16**
Anexo 02. Guía de entrevista 2 **19**
Anexo 03. Protocolo de consentimiento informado **21**
Bibliografía **23**

Av. Universitaria 1890 - San Miguel, Lima, Perú | T: 999 999 999 | pucp.edu.pe

Introducción

El objetivo de esta primera actividad es determinar, a partir de la sistematización de evidencia nacional e internacional, las competencias básicas que deben ser desarrolladas y evaluadas a través del Programa de Formación en las y los ingresantes de la Educación Superior Universitaria, y organizarlas en una Matriz, tomando en cuenta su necesidad y utilidad para la permanencia y graduación oportuna de los y las estudiantes.

Para sistematizar la evidencia nacional e internacional, se plantean dos componentes del trabajo:

- Revisión bibliográfica
- Recojo de información primaria

Cada componente tiene una serie de características y procesos, los cuales tienen como fin obtener la matriz de especificaciones de cada competencia básica priorizada. El siguiente diagrama presenta el flujo de trabajo correspondiente.

Figura 1. Diagrama de flujo de la metodología de sistematización de evidencia

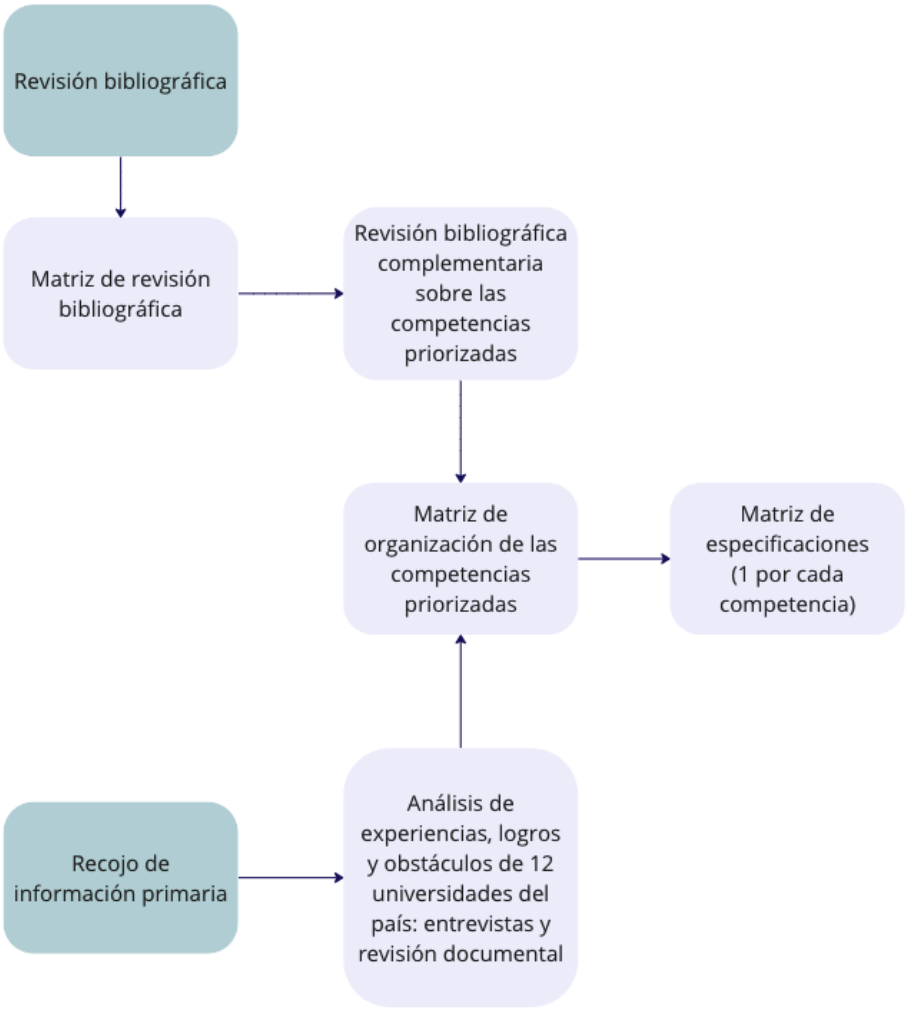

Fuente: Elaboración propia

A continuación, se desarrolla el diseño metodológico de cada uno de los componentes a fin de cumplir con el objetivo de la actividad.

1. Revisión bibliográfica

La metodología aplicada para la elaboración de la matriz bibliográfica que sistematizará los principales hallazgos de la revisión bibliográfica implica la búsqueda, organización y selección de la documentación pertinente al tema de estudio (evidencia nacional e internacional sobre las competencias básicas y su pertinencia en la permanencia y graduación oportuna universitaria). Aunque este proceso se llevará a cabo en el marco de la Actividad 2, se ha realizado una búsqueda preliminar con el objetivo de afinar los criterios de la revisión bibliográfica. Como resultado de ello, se ha diseñado la estrategia de búsqueda, las prioridades y criterios de inclusión/exclusión, y las fuentes de obtención de la información a emplear, según se presenta a continuación.

1.1. Estrategia de búsqueda

Con el objetivo de recolectar y sistematizar la información, es fundamental establecer una estrategia de búsqueda bien definida. Esta estrategia se inicia con la identificación de términos clave que posteriormente servirán para delinear grupos iniciales de palabras clave, los cuales se ampliarán aún más en la etapa señalada en el punto 1.2.

Una vez que se haya definido la lista de palabras clave, se procede a identificar los recursos y fuentes de información más útiles para la recolección o adquisición de la literatura relevante. En este caso, se trabajarán con buscadores y bases de datos específicas, que se detallarán en la sección 1.4. A medida que avanza el proceso de búsqueda y se obtienen las primeras evidencias, es necesario afinar y precisar algunos términos, así como identificar nuevos grupos de palabras, con el fin de obtener mejores resultados. Además, para lograr una búsqueda más amplia y precisa, se considerarán también términos clave en inglés.

Finalizada la etapa de revisión bibliográfica, se procederá a filtrar toda la literatura obtenida, priorizando la información más pertinente y útil para el tema central y aplicando criterios de inclusión y exclusión detallados en el punto 1.3. Una vez aplicado el filtro, se obtendrá la Matriz de revisión bibliográfica final, la cual será utilizada en la Actividad 2. Para brindar mayor claridad visual sobre este proceso, se proporciona una figura detallada de la estrategia de búsqueda.

Figura 2. Diagrama de flujo de la estrategia de búsqueda

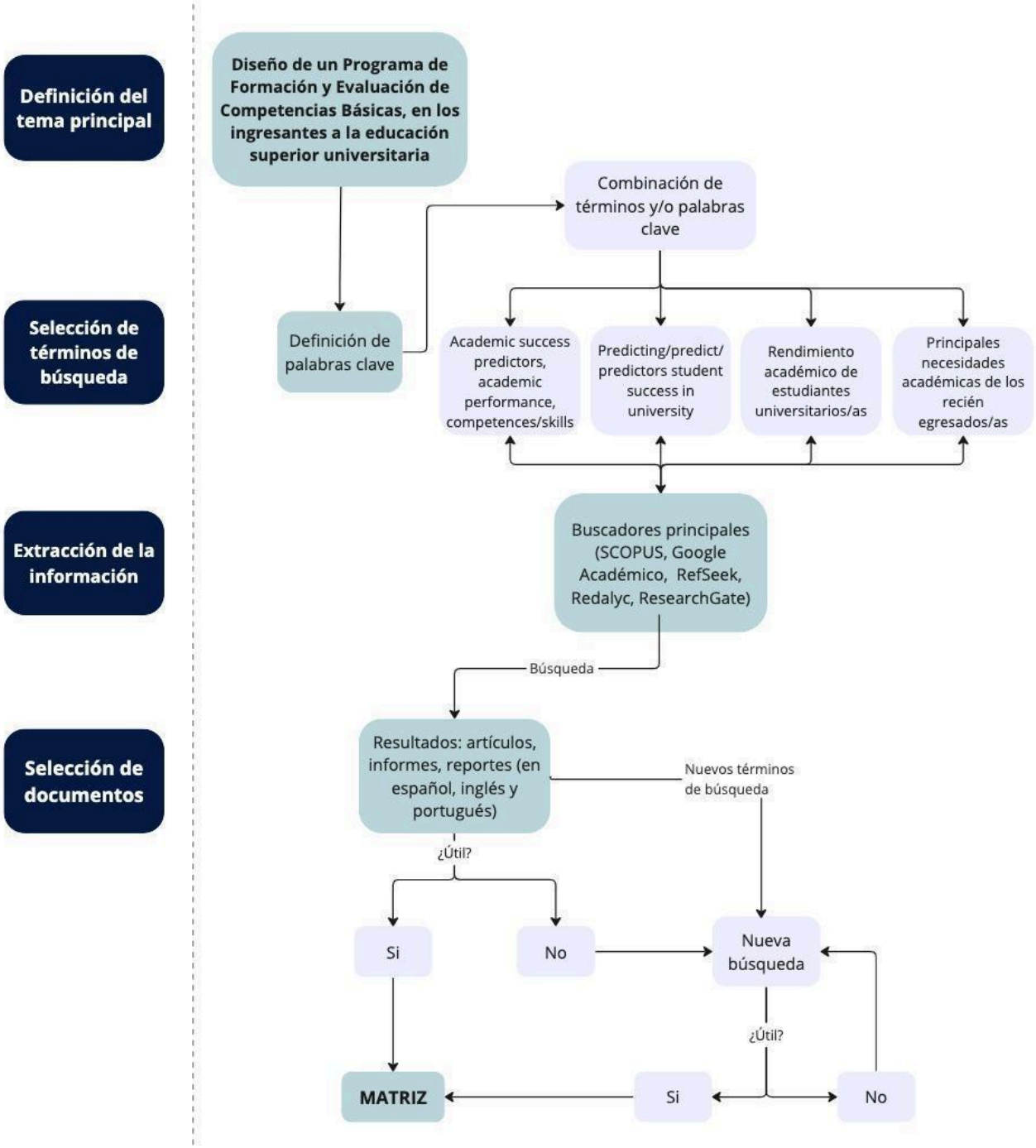

Fuente: Elaboración propia

1.2. Palabras clave

Los términos o palabras claves que se emplearán en la búsqueda bibliográfica son los que aparecen en la presente sección. Estos términos o combinaciones de palabras se han definido inicialmente a partir del tópico de la investigación; es decir, se han elegido arbitrariamente un grupo de términos para iniciar la búsqueda, parte de ellos en idioma inglés para incrementar la variedad de resultados. Una búsqueda rápida inició con el siguiente grupo de palabras clave:

- Academic success predictors
- Academic competences/skills/performance
- Predicting/predict/predictors student success in university
- Rendimiento académico de estudiantes universitarios/as
- Principales necesidades académicas de los recién egresados/as

Con estas primeras palabras claves se continuó con una búsqueda preliminar, la cual permitió afinar la selección. De esta manera, se precisaron algunos términos y surgieron nuevos grupos de palabras incluso teniendo en consideración otros contextos (p.e. educación en épocas de COVID-19):

- Rendimiento, evaluación continua, estudiante
- First-year university student's academic performance
- Predict college retention, best predictors college retention
- Deserción de estudiantes, factores de deserción académica
- College abandonment during covid-19

1.3. Criterios de inclusión y exclusión para la búsqueda bibliográfica

Posterior al proceso de búsqueda bibliográfica, se aplicará a los resultados obtenidos ciertos criterios para filtrar mejor la información de forma que los textos seleccionados sean los más pertinentes para el tema de investigación. En ese sentido, se han definido ciertos criterios de inclusión y exclusión para la revisión bibliográfica. Por un lado, entre los **criterios de inclusión** se incluyeron los siguientes:

- Estudios y casos extranjeros, entre ellos, el SAT Reasoning Test, la Prueba de Selección Universitaria de Chile, PISA, entre otros.
- Estudios y casos nacionales como los sistemas de admisión a la PUCP, la ECE, entre otros.
- Investigaciones principalmente cuantitativas (prioridad nivel A de evidencia: 1. Revisión sistemática; 2. Metanálisis; 3. Cohortes).
- Investigaciones que se enfoquen en casos de éxito de programas formativos y similares en relación a la permanencia universitaria y la graduación oportuna de sus estudiantes, teniendo en cuenta también las metodologías formativas.
- Investigaciones que aborden la evaluación del desempeño universitario en competencias básicas.
- Investigaciones que analicen los efectos de la pandemia en las competencias básicas de quienes egresaron de la educación básica.

- Los estudios pueden provenir de cualquier región del mundo, siempre y cuando sean relevantes y sirvan de base para el Diseño del Programa. No obstante, al menos el 70% de la literatura deberá centrarse o haber sido producida en Latinoamérica.

Por otro lado, **entre los criterios de exclusión** se ha considerado el año de publicación de los documentos o textos, los cuales no deben superar los 12 años de antigüedad. Es decir, solo se considerarán los documentos publicados a partir del año 2011 en adelante, a excepción de aquellos que desarrollen teorías o modelos cuya revisión contribuya en gran medida al tema de investigación. El segundo criterio de exclusión refiere a aquellas investigaciones que abordan el estudio o análisis de factores sociales (como nivel socioeconómico, raza, género, entre otros), personales (como la "buena percepción de autoeficacia") o vinculados a la motivación (autonomía, agencia, estructura o resiliencia). Aunque reconocemos que dichos factores influyen en el rendimiento académico de las y los estudiantes universitarios, estos no serán considerados debido al enfoque de la presente investigación.

1.4. Buscadores académicos y bases de datos a consultar

Para la obtención de la información se emplearon tres recursos principales: buscadores académicos, bases de datos especializadas relacionados con organizaciones o revistas relevantes al tema (principalmente en educación y psicología) e informes realizados por universidades que hayan ejecutado programas de nivelación o similares. Se realizó una lista preliminar y, posteriormente, se procedió a evaluar su pertinencia en la revisión, así como su accesibilidad en la consulta y descarga de documentos. La lista de buscadores y bases a consultar se observa en la tabla a continuación.

Tabla 1. Obtención de la información

Buscadores académicos	Bases de datos	Archivos de universidades/ organizaciones
• SCOPUS • Google Académico • RefSeek • Redalyc • ResearchGate • SciELO • Alicia Concytec	• Dialnet • ERIC • Education Database • GRAÓ e-Premium • Redinet • PsycARTICLES • ScienceDirect • Higher Education Research & Development	• Informes realizados por universidades de la región o del mundo en general • Archivo del Banco Mundial • Archivo del CEPAL

Elaboración propia.

1.5. Matriz de revisión bibliográfica

La matriz de revisión bibliográfica debe permitir contar con la evidencia nacional e internacional necesaria para determinar las competencias básicas que deben ser desarrolladas y evaluadas a través del Programa de Formación. Se espera llegar a identificar, por lo menos, 20 fuentes de información que cumplan con los criterios de elegibilidad y selección.

La matriz consta de los siguientes campos:

- N.°
- Autor/a/es/as
- Año de publicación (desde 2011)
- Título de la investigación
- Datos de la revista en la que fue publicada -nombre, volumen, entre otros-
- País de estudio
- Año o periodo en el que se realizó el estudio
- Páginas
- Nivel de evidencia: 1. Revisión sistemática; 2. Metanálisis; 3. Análisis cuantitativo; 4. Análisis cualitativo; 5. Corte transversal
- Palabras clave
- Universidad (nombre, pública o privada)
- Resumen (Abstract)
- ¿En qué consistió la investigación?
    - Tamaño de muestra
    - Variables independientes (prioridad: nivel de competencias básicas)
    - Variables dependientes (prioridad: egreso, permanencia, desempeño)
    - Evidencia identificada respecto a la metodología
    - Evidencia identificada respecto a la evaluación
    - Evidencia identificada respecto a las competencias para el aprendizaje académico
- Base de datos / buscador académico
- Referencia de fuente, incluye DOI
- Link o URL que contiene al texto

1.6. Matriz de organización de las competencias básicas priorizadas

A comparación de la matriz de revisión bibliográfica, la matriz de organización de las competencias básicas priorizadas presenta investigaciones especializadas que permitirán obtener un panorama completo y actualizado sobre cada competencia básica identificada, con especial énfasis en su definición, las metodologías empleadas para su desarrollo y la manera en que éstas son evaluadas. Para ello, se trabajará una matriz de competencia básica priorizada. Dichas matrices pueden incluir fuentes bibliográficas provenientes de la matriz de revisión bibliográfica, pero también nuevas fuentes, teniendo en consideración también los criterios de inclusión y exclusión del punto 1.3. Se espera identificar, por lo menos, 10 fuentes de información por cada competencia.

Cada matriz consta de los siguientes campos:

- N.°
- Autor/a/es/as
- Año de publicación (desde 2011)
- Título de la investigación o estudio
- Año o periodo en el que se realizó el estudio
- Muestra
- Temática del estudio
- Definición de la competencia
- Cómo es la metodología empleada para el desarrollo de esta competencia
- Cómo se han evaluado estas competencias (instrumentos de evaluación, criterios de evaluación)
- Cuál ha sido el desempeño obtenido de la muestra (nivel)
- Referencia de fuente, incluyendo el DOI
- Link de archivo en carpeta local de Google Drive[1]

1.7. Matrices de especificaciones

Las matrices de especificaciones están desarrolladas sobre la base de (i) la matriz de revisión bibliográfica, (ii) las matrices de competencias básicas priorizadas y (iii) el recojo de la información primaria (ver desarrollo en la sección 2). Son instrumentos que, por un lado, buscan determinar los temas y subtemas que deben ser evaluados en el desenvolvimiento de cada competencia, así como el manejo de las habilidades que se quieren desarrollar y medir. Asimismo, deben responder a las siguientes preguntas: ¿Qué evalúo? ¿Cómo evalúo? ¿Para qué evalúo?.

[1] Este campo fue incluido debido a que, posteriormente, las investigaciones sobre las competencias básicas recolectadas serán compartidas en una carpeta de Drive y permitirá la pronta ubicación de los documentos.

Se trabajará una ficha por cada competencia básica priorizada y su estructura es la siguiente:

Competencia básica priorizada 1: *Nombre de la competencia*		
(Descripción general de la competencia)		
Importancia o relevancia *(¿Por qué evalúo?)*		
Metodología de evaluación *(¿Cómo evalúo?)*		
Nivel esperado en los/as estudiantes que inician la universidad		
Temas identificados *(¿Qué evaluar?)*	**Tema 1**	
	Subtema 1.1	
	Subtema 1.2	
	Subtema 1.3	
	Tema 2	
	Subtema 2.1	
	Subtema 2.2	
	Subtema 2.3	
	Tema N...	
	Subtema N.1	
	Subtema N.2	
	Subtema N.3	
Conclusión		
Hallazgos generales por competencia		

2. Recojo de información primaria: metodología

A partir de una muestra de universidades peruanas seleccionadas, se recogerá información primaria que permitirá conocer sus experiencias sobre los sistemas de formación en competencias básicas para ingresantes de Educación Superior. Ello con el fin de identificar las buenas prácticas y lecciones aprendidas por las universidades de la muestra, así como indagar en las necesidades que han detectado y requieren ser atendidas. Considerando lo anterior, la metodología a emplear consiste en una **revisión documentaria** y **entrevistas a autoridades o responsables de las universidades de la muestra**.

2.1. Muestra de universidades para el recojo de información

Para el presente caso, la selección de una muestra intencional de 12 universidades para llevar a cabo un estudio cualitativo se justifica plenamente mediante el criterio de saturación en la investigación. La saturación se refiere al punto en el que se ha recopilado suficiente información y se han explorado diversas perspectivas para comprender a fondo el fenómeno en estudio. En el caso de la investigación cualitativa, la saturación se alcanza cuando se han obtenido datos ricos y variados, y se han analizado en profundidad para identificar patrones, temas y conexiones relevantes.

En este sentido, seleccionar 12 universidades para el estudio proporciona una muestra lo suficientemente amplia y diversa como para obtener una comprensión exhaustiva de las características y dinámicas del sistema universitario en el país. A través de la elección estratégica de estas 12 instituciones se puede abarcar una gama representativa de variables relevantes, como la ubicación geográfica, el tamaño, el enfoque académico y otros aspectos pertinentes. Al realizar entrevistas y análisis de documentos en estas universidades se espera que emerjan patrones comunes y diferencias significativas que permitan una comprensión profunda de la realidad universitaria en el contexto investigado. En consecuencia, la muestra de 12 universidades cumple con el criterio de saturación, al proporcionar la cantidad y diversidad necesarias para alcanzar una comprensión profunda del fenómeno estudiado.

Asimismo, para que el diseño del programa responda y se adapte de las mejor manera a la realidad nacional diversa de las instituciones universitarias, se han escogido los siguientes los criterios de selección de la muestra:

- **Calidad**: Universidades de distintas regiones del país que se encuentran licenciadas por la SUNEDU[2].
- **Heterogeneidad**: Al menos dos universidades ubicadas en la costa, sierra y selva del Perú.
- **Heterogeneidad**: Universidades tanto públicas como privadas.
- **Relevancia**: En lo posible, universidades que cuenten con programas de nivelación para ingresantes/estudiantes de primer ciclo o similares.

[2]Al respecto, *véase*: SUNEDU (2023). Universidades licenciadas. Disponible en el siguiente enlace: https://www.sunedu.gob.pe/lista-de-universidades-licenciadas/

- **Calidad:** En lo posible, universidades que se encuentren dentro del ranking 58 de la SUNEDU (ranking histórico de instituciones universitarias 1980 - 2022)[3].
- **Relevancia:** Adicionalmente, se tomará en consideración la cantidad de población universitaria como un criterio de selección decisorio cuando haya incertidumbre en la selección entre dos universidades homogéneas.
- **Relevancia:** Finalmente, se priorizará también a aquellas universidades que cuenten con algún estudio que evalúe su programa de formación a ingresantes.

2.2. Instrumentos de recojo de información

Para la presente investigación se emplearán tres instrumentos para el recojo de información. Por un lado, se contará con **dos guías de entrevista** a autoridades o responsables de universidades con y sin programas de formación para estudiantes de primer año de Estudios Superiores (Ver Anexos 1 y 2), las cuales cuentan además con un protocolo de consentimiento informado (Ver Anexo 3). Por el otro lado, se aplicará **una ficha de revisión documentaria**, la cual es presentada en líneas posteriores.

A continuación se muestran los campos que abarcan cada una de las entrevistas. Para el caso de las entrevistas a responsables o autoridades de universidades **con programas formación**, los campos seleccionados buscan recoger información sobre:

- El programa de formación
- Las competencias identificadas
- Sus mecanismos de seguimiento y evaluación del programa
- Las problemáticas identificadas en los/las ingresantes de primer año

El detalle de la guía de entrevista puede visualizarse en el Anexo 1.

Para el caso de las entrevistas a responsables o autoridades de universidades **sin programas formación**, los campos abarcan las siguientes temáticas:

- Las problemáticas identificadas en los/las ingresantes de primer año
- Las competencias que consideran relevantes que los ingresantes refuercen
- Las razones por las que aún no cuentan con un programa de formación
- El programa de formación que quisieran diseñar

El detalle de la guía de entrevista puede visualizarse en el Anexo 2.

[3] Al respecto, *véase*: SUNEDU (2021). III Informe Bienal sobre la Realidad Universitaria en el Perú, Lima, pp. 191-193. Disponible en el siguiente enlace: https://cdn.www.gob.pe/uploads/document/file/3018068/III%20Informe%20Bienal.pdf

Por su parte, en relación con la **matriz documentaria**, ésta cuenta con los siguientes campos:

- **Datos sobre la universidad y el documento analizado**
    - Nombre de la universidad
    - Tipo de documento
    - Fecha de adopción
- **Información sobre el examen de admisión** (en esta sección se marca sólo una)
    - Examen basado en competencias/aptitudes/habilidades/capacidades (señalar cuáles)
    - Examen basado en conocimiento disciplinares
    - Examen mixto (señalar las competencias mencionadas)
    - Evaluación que no es examen
- **Información sobre el programa**
    - ¿Desde cuándo funciona el programa?
    - Causa de la creación del programa
    - Responsable del programa
    - Obligatorio o facultativo
    - Duración del programa
    - Número de sesiones ofrecidas
    - Tipo de sesión (¿taller? ¿tutoría personalizada? ¿clases?)
    - Virtual, Presencial o Híbrido
    - Sincrónico o asincrónico
- **Información sobre las competencias consideradas** (para cada una de las competencias identificadas)
    - Competencias identificadas
    - Definición competencia No. 1
    - Metodología de enseñanza de la competencia No. 1
    - Mecanismo de evaluación de la competencia No. 1
    - Niveles de desempeño de la competencia No. 1
- **Información sobre el sistema de monitoreo y evaluación**
    - Desarrolla plan de monitoreo y evaluación
    - Presenta resultados

3. Metodología de validación para la actividad 4

La actividad 4 consiste en "Validar el programa de formación de competencias básicas con actores clave del sistema educativo". Para ello, se propone llevar a cabo una metodología de validación por paneles de expertos/as según las siguientes etapas:

3.1. Preparación para los paneles

Identificación de, como mínimo, 15 expertos/as en temas educativos que participarán en los paneles. Se considerará en este grupo de expertos a:

- Representante de la Oficina de Medición de Calidad de los Aprendizajes (UMC) del MINEDU
- Representante de la Dirección de Educación Secundaria (DES) del MINEDU
- Representante de la Dirección General de Educación Superior Universitaria (DIGESU) del MINEDU
- Representantes de universidades pre seleccionadas por DIGESU

Preparación de un paquete de información que incluya el diseño del programa de formación con todos sus componentes: fundamentación, objetivos generales y específicos, perfil de competencias, propuesta de malla curricular y metodologías. La información deberá ser clara y concisa.

Organización de los expertos/as en mínimo 3 grupos de 5 personas, de modo que la discusión pueda ser manejada en grupos pequeños.

Planteamiento de agenda para los paneles de expertos/as, asignando un tiempo específico para cada componente del programa de formación que se discutirá.

3.2. Realización de los paneles de expertos/as

Realización de sesiones de paneles de expertos/as, que pueden ser presenciales o virtuales dependiendo de la disponibilidad de los y las participantes. Se contará con tres moderadores/as que facilitarán la discusión y una persona que tomará notas durante la sesión.

<u>Primer momento</u>

En plenaria, se presentará cada componente del programa de formación a los expertos/as: fundamentación, objetivos, perfil de competencias, propuesta de malla curricular y metodologías.

De manera individual, cada experto/a revisa y analiza cada componente. Para ello, se les entregará el kit de materiales necesarios: propuesta en formato impreso con espacios libres para sus comentarios y para tomar notas, lapiceros y rúbrica de valoración.

De manera individual, cada experto/a completa la rúbrica de valoración.

Algunas preguntas guía para dicha rúbrica pueden ser: ¿En qué medida el objetivo general del programa es claro y alcanzable? ¿Qué tan alineados están los objetivos específicos con las

competencias que se buscan desarrollar? ¿La propuesta de malla curricular abarca la mayoría de los temas esenciales? ¿Las metodologías propuestas son adecuadas para promover el desarrollo de las competencias? ¿Qué tan adaptable es el diseño del programa a las realidades de las diferentes universidades del país?

Las opciones de respuesta a la rúbrica serán gradaciones y no dicotómicas.

Segundo momento

Los/las expertos/as son organizados en tres grupos, cada uno con un/a moderador/a, de modo que éste pueda fomentar una discusión a fin de obtener comentarios compartidos respecto a los principales componentes del programa de formación.

Finalmente, los/as expertos/as llenan individualmente una ficha de validación del programa en su conjunto que considera las siguientes opciones:

A. El programa de formación de competencias básicas se encuentra listo para pasar a la siguiente etapa de su implementación.
B. El programa de formación de competencias básicas requiere de algunos ajustes en sus componentes antes de pasar a la siguiente etapa de su implementación.
C. El programa de formación de competencias básicas no resulta adecuado en su planteamiento y no debería ser implementado.

Se espera que la mayoría de participantes marquen las opciones A o B para pasar al momento de "Ajustes y mejora al programa de formación". En caso el 50% o más de expertos/as marquen la opción C, debe considerarse realizar ajustes a la propuesta y volver a realizar nuevamente otra jornada de paneles de expertos/as desde el inicio.

3.3. Ajustes y mejora al programa de formación

Revisión y sistematización de los resultados de las rúbricas y comentarios recopilados durante los paneles de expertos/as. Se identifican los patrones, las áreas de consenso y las áreas de discrepancia que surgieron durante la discusión para cada componente del programa de formación.

Priorización de las recomendaciones que se repiten con mayor frecuencia o que se consideran fundamentales para mejorar el diseño del programa.

Realización de ajustes y mejoras en el diseño del programa de formación y en cada uno de sus componentes según las principales recomendaciones.

Una vez realizados los ajustes y mejoras en el diseño del programa de formación a partir de las recomendaciones se considera que el programa ha sido validado. Se elabora un informe del proceso anexando las evidencias de la participación de los expertos y de sus principales recomendaciones.

Anexo 01. Guía de entrevista 1

GUÍA DE ENTREVISTA A AUTORIDADES DE UNIVERSIDADES QUE OFRECEN PROGRAMAS DE FORMACIÓN PARA ESTUDIANTES DE PRIMER AÑO

"Programa de formación y evaluación de competencias básicas para ingresantes universitarios"

Instrucción general: sólo se lee en voz alta el texto en negritas

Buenos días/tardes/ noches, mi nombre es _____, soy investigador/a del proyecto ___ que realiza la Pontificia Universidad Católica del Perú (PUCP) a solicitud del Programa para la Mejora de la Calidad y Pertinencia de los Servicios de Educación Superior Universitaria y Tecnológica a Nivel Nacional (PMESUT) del Ministerio de Educación (MINEDU). En esta oportunidad nos encontramos haciendo un recojo de información para el diseño de un programa de formación y evaluación de competencias básicas en los ingresantes de Educación Superior Universitaria a nivel nacional.

Antes de iniciar con la entrevista, es importante reiterar que su participación es completamente voluntaria y puede interrumpirla en cualquier momento sin perjuicio. Cabe señalar además que esta entrevista será grabada con el fin de registrar la información compartida y poder analizarla posteriormente. Al finalizar el estudio, la grabación será eliminada.

Hasta este punto, ¿tiene alguna pregunta o inquietud?

En caso más adelante tuviera alguna duda, puede comunicarse con nosotras al siguiente correo: lucero.cuba@pucp.edu.pe

Considerando lo señalado previamente, ¿está de acuerdo con iniciar la entrevista?
Sí → se inicia
No → Se culmina la conversación

Muy bien, comencemos con algunas preguntas puntuales.

SECCIÓN I: DATOS DE LA PERSONA ENTREVISTADA

1. **¿Cuál es el cargo que tiene en dicha universidad?** (Se pregunta al respecto solo si no conocemos ese dato previamente)

SECCIÓN II: SOBRE LAS PROBLEMÁTICAS QUE ENFRENTAN LOS/LAS INGRESANTES DE PRIMER AÑO

Atención: (En caso no se cuenta con información exacta sobre el primer año, indagar sobre la situación de los "PRIMEROS AÑOS")

Me gustaría iniciar la entrevista preguntando sobre la deserción de estudiantes en el primer año o primeros años de la universidad.

2. **¿Cuáles son las principales causas de deserción en el primer año?**
3. **¿Qué problemas suelen enfrentar los/las ingresantes de primer año de universidad?**
4. **¿Cuál fue el impacto de la COVID-19 en el rendimiento académico de las/los ingresantes de primer año?**

SECCIÓN III: SOBRE EL PROGRAMA DE FORMACIÓN

Ahora bien, sobre el programa de formación _(indicar el nombre**):**

5. **¿En qué año ofrecieron por primera vez el programa de formación a ingresantes?**
6. **¿Cuál fue la razón o la necesidad que identificaron que los llevó a desarrollar el programa de formación?** (Indagar sobre las competencias, capacidades, aptitudes o habilidades que identificaron que debían ser reforzadas)
7. **¿Cómo detectaron dicha necesidad? ¿Realizaron algún estudio de diagnóstico, tuvieron una reunión con autoridades o alguna otra actividad que les permitió identificar la necesidad?**
8. **¿El programa es gestionado por cada escuela profesional o desde una autoridad general de la universidad?** (En caso sea la última opción) **¿Cuál?**
9. **¿El programa es obligatorio o facultativo?**
10. **¿Cuánto tiempo dura el programa de formación? Y durante dicho periodo, ¿cuántas sesiones se ofrecen?**
11. **¿Cuál es el formato del programa? ¿Presencial, virtual o híbrido?**
12. **En caso de ser virtual o híbrido, ¿los cursos son sincrónicos o asincrónicos?**

SECCIÓN IV: SOBRE LAS COMPETENCIAS/CAPACIDADES/APTITUDES/HABILIDADES IDENTIFICADAS

13. **¿Qué competencias/capacidades/aptitudes/habilidades desarrolla el programa? ¿Por qué decidieron que éstas debían priorizarse?**

Sección IV.1: Sobre la competencia/capacidades/aptitudes/habilidades (señalar el nombre de la competencia/capacidad/aptitud/habilidad señalada)
(*Repetir las siguientes preguntas con cada una de las competencias señaladas*)

14. **¿Cómo definen la competencia/capacidad/aptitud/habilidad** (insertar nombre**)?**
15. **¿Cuál es el nivel que debería tener un/una estudiante universitario/a de primer año en la competencia/capacidad/aptitud/habilidad** (insertar nombre**) y cuál es el nivel con el que realmente llegan?**

Sección IV.2: Sobre la competencia/capacidad/aptitud/habilidad (señalar el nombre de la competencia/capacidad señalada**) en el programa**
(*Repetir las siguientes preguntas con cada una de las competencias señaladas*)

16. **¿Cuál es la metodología que utilizan para desarrollar la competencia/capacidad/aptitud/habilidad (**insertar nombre**)?**
17. **¿El contenido educativo de la competencia varía dependiendo de la carrera?**
18. **¿De qué manera evalúan el desempeño del estudiante en la competencia (**insertar nombre**)? ¿Qué instrumentos de evaluación usan?**
19. **¿Han establecido niveles de desempeño para la competencia? Por ejemplo, nivel inicial, básico o esperado. ¿O utilizan un sistema de calificación?**
20. **¿Es posible desaprobar el curso? ¿Cuál es la cantidad de veces máxima que un/una estudiante puede llevar el programa?**

SECCIÓN V: SOBRE SUS MECANISMOS DE SEGUIMIENTO Y EVALUACIÓN

21. **¿Cómo saben si el programa está teniendo un impacto en los estudiantes?** (Indagar por evaluaciones o estudios de resultados del programa)
22. **¿Considera que hay algún o algunos aspectos del programa que estén funcionando particularmente bien? Es decir, que tengan un mayor impacto positivo en los estudiantes.** (Indagar en el sustento de su valoración)
23. **¿Considera que algunas de las competencias/capacidades/aptitudes/habilidades identificadas no han sido útiles para la permanencia y graduación oportuna de las/los ingresantes?**
24. **¿En algún momento hicieron cambios o reformas al programa de formación? ¿En qué consistieron esos cambios? ¿Diría que han sido efectivos?**
25. **¿Considera que hay algunos aspectos del programa que no estén funcionando muy bien? ¿A qué cree se debe ello?**
26. **Si tuvieran los recursos necesarios, ¿qué mejoras considera que se podrían hacer al programa?**

SECCIÓN VI: CIERRE DE ENTREVISTA

27. **Antes de culminar con la entrevista, ¿quisiera agregar algo más sobre lo que hemos conversado?**

Muchas gracias por su tiempo y disposición a participar

Fin de la entrevista

Anexo 02. Guía de entrevista 2

GUÍA DE ENTREVISTA A AUTORIDADES DE UNIVERSIDADES QUE AÚN NO OFRECEN PROGRAMAS DE FORMACIÓN PARA ESTUDIANTES DE PRIMER AÑO

"Programa de formación y evaluación de competencias básicas para ingresantes universitarios"

Instrucción general: sólo se lee en voz alta el texto en negritas

Buenos días/tardes/ noches, mi nombre es _____, soy investigador/a del proyecto ___ que realiza la Pontificia Universidad Católica del Perú (PUCP) a solicitud del Programa para la Mejora de la Calidad y Pertinencia de los Servicios de Educación Superior Universitaria y Tecnológica a Nivel Nacional (PMESUT) del Ministerio de Educación (MINEDU). En esta oportunidad nos encontramos haciendo una investigación para el diseño de un programa de formación y evaluación de competencias básicas en los ingresantes de Educación Superior Universitaria a nivel nacional.

Antes de iniciar con la entrevista es importante reiterar que su participación es completamente voluntaria y puede interrumpirla en cualquier momento sin perjuicio. Cabe señalar además que esta entrevista será grabada con el fin de registrar la información compartida y poder analizarla posteriormente. Al finalizar el estudio, la grabación será eliminada.

Hasta este punto, ¿tiene alguna pregunta o inquietud?

En caso más adelante tuviera alguna duda, puede comunicarse con nosotras al siguiente correo: lucero@pucp.edu.pe

Considerando lo señalado previamente, ¿está de acuerdo con iniciar la entrevista?
Sí → se inicia
No → Se culmina la conversación

Muy bien, comencemos con algunas preguntas puntuales.

SECCIÓN I: DATOS DE LA PERSONA ENTREVISTADA

1. **¿Cuál es el cargo que tiene en dicha universidad?** (Se pregunta al respecto solo si no conocemos ese dato previamente)

SECCIÓN II: SOBRE LAS PROBLEMÁTICAS QUE ENFRENTAN LOS/LAS INGRESANTES DE PRIMER AÑO

Atención: (En caso no se cuenta con información exacta sobre el primer año, indagar sobre la situación de los "PRIMEROS AÑOS")

Me gustaría iniciar la entrevista preguntando sobre la deserción de estudiantes en el primer año o primeros años de la universidad.

2. **¿Cuál es el nivel de deserción de estudiantes al finalizar el primer año?**
3. **¿Cuáles son las principales causas de deserción en el primer año?**
4. **¿Qué problemas suelen enfrentar los/las ingresantes de primer año de universidad?**
5. **¿Cuál fue el impacto de la COVID-19 en el rendimiento académico de las/los ingresantes de primer año?**

SECCIÓN III: SOBRE LAS COMPETENCIAS/CAPACIDADES/APTITUDES/HABILIDADES QUE CONSIDERAN RELEVANTES

6. **¿Qué competencias/capacidades/aptitudes/habilidades básicas considera que los/las ingresantes de primer año deben reforzar para mejorar su rendimiento académico?**

SECCIÓN IV: SOBRE LAS RAZONES POR LAS QUE AÚN NO CUENTAN CON UN PROGRAMA

7. **¿En los últimos años han considerado implementar un programa de formación dirigido a estudiantes de primer ciclo o de primer año?** (Si la respuesta es afirmativa, indagar en qué habían pensado. Especialmente en las competencias básicas identificadas)

SECCIÓN V: SOBRE EL PROGRAMA DE FORMACIÓN QUE QUISIERAN

Si se creara a nivel nacional un programa de formación para estudiantes de primer año de universidad:

8. **¿Qué competencias/capacidades/aptitudes/habilidades se deberían priorizar?**
9. **¿Qué metodología se debería usar?**

SECCIÓN VI: CIERRE DE ENTREVISTA

10. **Antes de culminar con la entrevista, ¿quisieras agregar algo más a lo que hemos conversado?**

Muchas gracias por su tiempo y disposición a participar

Fin de la entrevista

Anexo 03. Protocolo de consentimiento informado

CONSENTIMIENTO INFORMADO

PUCP-PMESUT

Estimado/a participante,

En esta oportunidad estamos solicitando su participación como voluntario/a en una investigación conducido por la **Pontificia Universidad Católica del Perú (PUCP)** por encargo del **Programa para la Mejora de la Calidad y Pertinencia de los Servicios de Educación Superior Universitaria y Tecnológica a Nivel Nacional (PMESUT)** del **Ministerio de Educación (MINEDU)**. Este estudio busca principalmente recopilar y gestionar las bases de información para el diseño de un Programa de formación y evaluación de competencias básicas en los y las ingresantes de Educación Superior Universitaria a nivel nacional.

Este formulario busca entonces explicar brevemente su rol como participante en el presente estudio y los detalles de la entrevista. De esta manera, le solicitamos que lea con atención la información detallada a continuación. Tómese todo el tiempo necesario.

ROL COMO PARTICIPANTE

Se le ha contactado a usted en calidad de **autoridad de una universidad licenciada**. Si usted accede a participar en esta entrevista, se le solicitará responder diversas preguntas sobre el tema antes mencionado. La información obtenida será únicamente utilizada para la elaboración de la investigación y para el diseño de un Programa de formación y evaluación de competencias básicas en los ingresantes de Educación Superior Universitaria a nivel nacional.

PROCEDIMIENTO DE LA ENTREVISTA

Si decide participar en la presente investigación, usted participará en una entrevista. A fin de poder registrar apropiadamente la información, se solicita su autorización para grabar la conversación.

PARTICIPACIÓN VOLUNTARIA

Su participación en la investigación es completamente voluntaria por lo que puede escoger no participar o dejar de hacerlo en cualquier momento durante la entrevista. Asimismo, si tuviera alguna consulta sobre la investigación, su rol como entrevistado/a o cualquier otro detalle relacionado al estudio, puede formularla cuando lo estime conveniente a fin de ser aclarada oportunamente.

CONTACTO

Si tuviera alguna duda o pregunta sobre la investigación y/o sus aspectos éticos puede contactarse con Lucero Cuba al siguiente correo electrónico lucero.cuba@pucp.edu.pe

FORMULARIO DE CONSENTIMIENTO INFORMADO

Yo, _____, doy mi consentimiento para participar en el estudio y autorizo que la información proporcionada se utilice en este.

Asimismo, estoy de acuerdo que mi identidad sea tratada de manera:

Declarada. Es decir, que en la investigación se podría hacer referencia expresa de mi cargo y universidad en la que laboro.

Finalmente, entiendo que recibiré una copia de este protocolo de consentimiento informado.

_____

Nombre completo del/de la participante Firma Fecha

Correo electrónico del/de la participante: _____

_____

Nombre del/de la investigador/a responsable Firma Fecha

Bibliografía

Akbasli, S., Sahin, M., & Yaykiran, Z. (2016). The Effect of Reading Comprehension on the Performance in Science and Mathematics. Journal of Education and Practice, 7(16), 108-121.

Alyahyan, E., & Düştegör, D. (2020). Predicting academic success in higher education: literature review and best practices. International Journal of Educational Technology in Higher Education, 17, 1-21.

Arancibia Carvajal, S., Maréchal Imbert, M., Neira Navarro, T., & Abarca Cadevilla, K. (2022). Creación de un instrumento de medición del pensamiento crítico a través de la matemática: Una aplicación a estudiantes de ingeniería de primer año universitario. Revista de estudios y experiencias en educación, 21(46), 239-260.

Barbera, S. A., Berkshire, S. D., Boronat, C. B., & Kennedy, M. H. (2020). Review of undergraduate student retention and graduation since 2010: Patterns, predictions, and recommendations for 2020. Journal of College Student Retention: Research, Theory & Practice, 22(2), 227-250.

Bettinger, E. P., Evans, B. J., & Pope, D. G. (2013). Improving college performance and retention the easy way: Unpacking the ACT exam. American Economic Journal: Economic Policy, 5(2), 26-52.

Bharuthram, S. (2012). Making a case for the teaching of reading across the curriculum in higher education. South African Journal of Education, 32(2), 205-214.

Bruce, J., Mabizela, S. E., & Tshabalala, A. M. (2023). Selection tests and their predictive value in university nursing students' success in the first year of study. BMC Medical Education, 23(1), 1-8.

Casanova, J. R., Gomes, A., Moreira, M. A., & Almeida, L. S. (2022). Promoting success and persistence in pandemic times: an experience with first-year students. Frontiers in Psychology, 13.

De la Torre, L. (2019). Programa de nivelación académica y rendimiento académico de los estudiantes. Desafíos, 10(2), e70-e70.

Ferrada, C. F., Puraivan, E., Sepulveda, M. F., & Godoy, T. L. (2021). Análisis Bibliométrico sobre deserción/retención académica en el primer año de universidad en la Base de Datos Scopus. Bibliotecas. Anales de investigación, 17(3), 72-94.

González-Betancor, S. M., Bolívar-Cruz, A., Dávila-Cárdenes, N., Fernández-Monroy, M., Galván Sánchez, I., & Verano-Tacoronte, D. (2018). Competencia en comprensión lectora de los estudiantes universitarios de primer curso: una herramienta de evaluación.

González-Betancor, S. M., Fernández-Monroy, M., Galván-Sánchez, I., & López-Puig, A. J. (2022). Academic performance of first-year university students: modelling the role of reading competence. Higher Education Research & Development, 1-16.

Howell, J., Hurwitz, M., Ma, J., Pender, M., Perfetto, G., Wyatt, J., & Young, L. (2021). College enrollment and retention in the era of COVID. College Board Publication.

Lázaro Alvarez, N., Callejas Carrión, Z., & Griol Barres, D. (2020). Factores que inciden en la deserción estudiantil en carreras de perfil Ingeniería Informática. Revista Fuentes.

Marquez, E., Vargas Hernandez, N., & Fuentes, A. (2022). Development of A Bootcamp for Freshman Student Success During COVID-19 Transition.

Mendoza Fantinato, G. H. (2018). Factores que influyen en la situación de éxito académico de los estudiantes universitarios.

Miller, J. W., & Lesik, S. S. (2014). College persistence over time and participation in a first-year seminar. Journal of College Student Retention: Research, Theory & Practice, 16(3), 373-390.

Neira Martínez, A. C., Reyes Reyes, F. T., & Riffo Ocares, B. E. (2015). Experiencia académica y estrategias de comprensión lectora en estudiantes universitarios de primer año. Literatura y lingüística, (31), 221-244.

Permzadian, V., & Credé, M. (2016). Do first-year seminars improve college grades and retention? A quantitative review of their overall effectiveness and an examination of moderators of effectiveness. Review of Educational Research, 86(1), 277-316.

Prince, R. (2016). Predicting success in higher education: The value of criterion and norm-referenced assessments. Practitioner Research in Higher Education, 10(1), 22-38.

Prince, R. (2017). The relationship between school-leaving examinations and university entrance assessments: The case of the South African system. Journal of Education (University of KwaZulu-Natal), (70), 133-160.

Saunders-Scott, D., Braley, M. B., & Stennes-Spidahl, N. (2018). Traditional and psychological factors associated with academic success: Investigating best predictors of college retention. Motivation and emotion, 42, 459-465.

Stewart, S., Lim, D. H., & Kim, J. (2015). Factors influencing college persistence for first-time students. Journal of Developmental Education, 12-20.

SUNEDU (2021). III Informe Bienal sobre la Realidad Universitaria en el Perú, Lima, pp. 191-193. Disponible en el siguiente enlace: https://cdn.www.gob.pe/uploads/document/file/3018068/III%20Informe%20Bienal.pdf

SUNEDU (2023). Universidades licenciadas. Disponible en el siguiente enlace: https://www.sunedu.gob.pe/lista-de-universidades-licenciadas/

Talsma, K., Robertson, K., Thomas, C., & Norris, K. (2021). COVID-19 beliefs, self-efficacy and academic performance in first-year university students: cohort comparison and mediation analysis. Frontiers in Psychology, 12, 643408.

Valenzuela, J. P., & Yáñez, N. (2022). Trayectoria y políticas de inclusión en educación superior en América Latina y el Caribe en el contexto de la pandemia: dos décadas de avances y desafíos.

Van der Zanden, P. J., Denessen, E., Cillessen, A. H., & Meijer, P. C. (2018). Domains and predictors of first-year student success: A systematic review. Educational Research Review, 23, 57-77.

Van Rooij, E. C., Jansen, E. P., & Van de Grift, W. J. (2018). First-year university students' academic success: the importance of academic adjustment. European journal of psychology of education, 33, 749-767.

Westrick, P. A., Le, H., Robbins, S. B., Radunzel, J. M., & Schmidt, F. L. (2015). College performance and retention: A meta-analysis of the predictive validities of ACT® scores, high school grades, and SES. Educational Assessment, 20(1), 23-45.

Windham, M. H., Rehfuss, M. C., Williams, C. R., Pugh, J. V., & Tincher-Ladner, L. (2014). Retention of first-year community college students. Community College Journal of Research and Practice, 38(5), 466-477.